Červenec-srpen 2016

BEROUNSKÝ KATOLICKÝ ZPRAVODAJ

Odpočinek pro duši i tělo

Odpočinek. Aktuální slovo. Jeden ho z falešnosti odmítá a vymlouvá se na mnoho povinností, jiní odpočívají až hodně. Další myslí jen na tělo a na duši zapomíná. Jsou názory, že odpočinout si člověk může pouze u moře, a jiný celý rok šetří pouze na extra dovolenou. Pro jiné je nejkrásnější dovolená v kruhu nejdražších, alespoň několik dní bez velkých nároků. Když jedni odpočívají, jiní pracují.

Kdo zažil několik dní dovolené strávené v tichu, rozjímání, na modlitbách, má zkušenost, že z těchto dnů může čerpat během následujících měsíců.

Tento čas můžeme využít k odpočinku, načerpání sil pro duši i tělo, ale i na upevnění přátelství, vztahů, ale i poznávání nových míst, lidí, věcí, obohatit se novými zážitky. Ježíš apoštolům, kteří se vrátili z prvního rozeslání, říká: „Pojďte vy sami do ústraní na pusté místo a trochu si odpočiňte.“ (Mk 6,31)

Ježíš sám během veřejného působení věděl, co je to únava. Mnozí přicházeli, aby ho poslouchali, dali se uzdravit, že neměl čas se najíst. Když rozmnožil chleby a ryby a nasytil zástup, Ježíš se uchýlil na tiché místo. Často strávil v tichu a samotě v rozhovoru s Otcem celou noc. Proto, když se vracejí apoštolové k němu z prvního poslání mezi lidmi, sám Ježíš je upozorňuje, aby si odpočinuli. Ježíš ví, že ti, kteří pracují, potřebují načerpat sil. Apoštoly chce Ježíš rozeslat do světa. Ví, co je čeká. Potřebují být silní. Ježíš vysvětluje potřebu odpočinku. Kde se něco dělá bez řádu, kde se nezachovávají základní hodnoty správného života, životosprávy, může se mluvit dokonce i o hříchu. Přehnaná aktivita, nezdravý přístup k právům těla a duše, hazard se zdravím dříve či později se ozvou a člověk bude trpět nemocí. Člověk má přiměřeně dbát na potřeby duše i těla. Ježíš myslí na to při poslední večeři, když dává za pokrm své tělo a krev. Starost o své zdraví duše a těla zavazuje každého člověka. Kdo neplní Ježíšova slova, sám sobě i jiným může být vlkem. Nesvětí neděli, nedopřeje sobě i jiným odpočinek. Ježíš, Dobrý pastýř, si přeje, abychom kráčeli ke svatosti. Tento čas je časem milostí. Jeden z nás si uvědomí potřebu dát se vzít Ježíšem na ramena jako zbloudilá ovečka. Jiného Ježíš chce pověřit, aby byl tím hledajícím pastýřem, aby jinému pomohl, když zabloudí, zatoulá se, ocitne se v trní, daleko od Boha, aby se mohl vrátit. Ježíš je vzorem pro všechny pastýře, které Bůh pověřuje péčí o svůj lid. Otec má nejen právo, ale i povinnost vůči dětem, a má právo i odpočinout si, protože děti nepotřebují jen mnoho chleba, ale i lásku. I matka je pastýřem, který má nejen povinnosti, ale i práva. Bůh řekl: „Všechno má svůj čas a svou chvíli každé úsilí pod nebem... Jakýž má užitek, kdo je stále činný, z toho všeho, o co se namáhal?“

(Kaz 3,1.9) Bůh určil sedmý den k odpočinku. Už na začátku Písma svatého čteme: „A sedmého dne odpočinul od všech děl, které udělal.“ (Gn 1,2). Mít čas pro sebe. Čím ho máme méně, tím více si ho musíme dopřát. Kdo řekne, že nemá čas na spánek, jít k lékaři, zeptat se drahých, jak se mají, zastavit se a dát i Bohu, co patří Bohu, ten člověk už nemůže říct o sobě, že je vše u něj v pořádku. Je chvályhodné, že čas odpočinku lze využít k duchovní očistě. Tak jako během volna umíme vymalovat, udělat si pořádek ve věcech, tak je třeba udělat pořádek v duši, v myšlenkách, názorech, postojích k sobě, jiným, k povinnostem, zálibám, věcem...
Přijímáme Ježíšova slova odejít do ústraní na pusté místo a o potřebě odpočinku jako návod na tyto dny. Uvědomujeme si, že kdo chce v budoucnu mnoho dokázat, musí správně a vhodně využít i čas odpočinku.
Na vývěsce malého závodu se objevilo oznámení: „Zájemci o týdenní duchovní cvičení...“ Oznámení vyvolalo poznámky, úsměv na tvářích. Ti, co se přihlásili, nelitovali. Po návratu se hodně o nich mluvilo. Ti, co se usmívali dříve, nyní mlčí. Nikdo z účastníků neřekl, že to byl ztracený čas. Naopak. Všichni jsou rozhodnutí, že pokud se jim v budoucnu znovu naskytne příležitost, využijí ji.
Odpočinek, rekreace, prázdniny, dovolená... Aktuální slova. Žijeme jen jednou. Je správné, když umíme i během nich říct Bohu, že je náš Pán a Bůh. Když poznáváme Boha v nových lidech, na nových místech, když umíme jiným zpříjemnit jejich čas odpočinku. Za to všechno ať je veleben Bůh.

P. Jozef

Zprávy z farnosti

- **Poutní mše svatá v Chyňavě – 10. července**
  V neděli 10. července bude v 11.00 hodin v kostele sv. Prokopa v Chyňavě sloužena poutní mše svatá.
- **Svátek sv. Jakuba, poutní slavnost – 31. července**
  Svátek sv. Jakuba, patrona naší farnosti, připadá letos na pondělí 25. července. Poutní slavnost budeme v Berouně slavit v neděli 31. července v 10.00 hod. Po slavnostní mši sv. se bude konat malé agapé.
- **Poutní mše svatá v Králově Dvoře – 21. srpna**
  V neděli 21. srpna bude v 8.00 hodin v kostele Nanebevzetí Panny Marie v Králově Dvoře – Počaplech sloužena poutní mše svatá.
- **Poutní mše sv. v Železné – 21. srpna**
  V neděli 21. srpna bude poutní mše svatá sloužena také od 11.00 hodin v kostele Nanebevzetí Panny Marie v Železné. Bohoslužba v Chyňavě v tuto neděli nebude.
- **Poutní mše sv. na Vráži - 27. srpna**
  V sobotu 27. srpna v 18.00 hod. bude sloužena poutní mše sv. v kostele sv. Bartoloměje na Vráži.
- **Poutní mše sv. v Hýskově – 10. září**
  V sobotu 10. září v 18.00 hod. bude sloužena poutní mše sv. v kostele Narození Panny Marie v Hýskově.

- **Poutní mše sv. na Tetíně – 17. září**
  V sobotu 17. září v 11.00 hod. bude sloužena poutní mše sv. ke sv. Ludmile na Tetíně. Hlavním celebrantem bude Mons. Zdenek Wasserbauer, generální vikář pražské arcidiecéze.
- **Návštěvy nemocných**
  Naše nemocné a dříve narozené, kteří se nemohou účastnit bohoslužeb nebo se ocitli vinou nemoci v těžké životní situaci, rádi kdykoli navštívíme. Neváhejte se prosím ozvat na naše telefonní čísla (viz kontakty na zadní straně zpravodaje).
- **Modlitební společenství**
  Setkání se konají vždy ve čtvrtek:
  - **7. 7. - večer chval v Berouně na faře od 20 hod.**
  - **14. 7. - modlitební večer v Berouně na faře od 20 hod.**
  - **21. 7. - růženec za kněze, farnost a modlitba s Biblí v Berouně na faře od 20 hod.**
  - **28. 7. - tichá adorace a modlitba chval, díků, proseb v Berouně v kapli Povýšení sv. kříže od 20 hod.**
  - **4. 8. - večer chval v Berouně na faře od 20 hod.**
  - **11. 8. - modlitební večer v Berouně na faře od 20 hod.**
  - **18. 8. - růženec za kněze, farnost a modlitba s Biblí v Berouně na faře od 20 hod.**
  - **25. 8. - tichá adorace a modlitba chval, díků, proseb v Berouně v kapli Povýšení sv. kříže od 20 hod.**

  Setkání při modlitbě trvá do 21.30 hod. Následně je volná diskuze a sdílení pro zájemce do 22 hod.
  Přímluvné modlitby je možno vložit do krabičky v kostele nebo na web farnosti. Děkujeme, modlíme se za vás.
  Srdečně vás zveme ke společné modlitbě. :-) *tým MS*
  Jan Franta tel. 605 983 228, Veronika Frantová tel. 732 373 196, Libuše Lukášová tel. 724 352 366, Klára Malá tel. 774 415 219, Jan Marek tel. 732 541 409
  „Když mě budete hledat, naleznete mě, pokud mě budete hledat celým svým srdcem.“ (Jer 29,13)
- **Modlitba růžence**
  se koná vždy ***v pátek před večerní mší svatou*** v Berouně od ***17.30 do 17.50 hod.*** a vede ji pí. Hánová. Úmysl modlitby je za kněze, farnost a město Beroun.
- **Farní káva – 10. července a 14. srpna**
  Setkání u kávy a čaje na faře v Berouně po dopolední mši sv. bude v neděli 10. července a 14. srpna. Všichni jsou srdečně zváni, něco ke společnému občerstvení vítáno.
- **Svatopetrská sbírka na bohoslovce**
  vynesla 4.837,- v Berouně, 1.873,- Kč na Tetíně, 1.704,- Kč v Počaplech, 1.010,- Kč na Chyňavě, 990,- Kč ve Svatém Janu, 600,- Kč v Loděnici, 205,- Kč v Nižboru, 171,- Kč na Vráži a 100,- Kč v Hýskově.

- **Předběžný harmonogram katechezí pro děti na faře v Berouně 2016-17**
  Rozvrh bychom rádi zachovali jako v předchozích letech:

den	čas	věk
středa	15.00 – 15.45 16.00 – 16.45 16.00 – 16.45	cca 6-8 let cca 8-9 let cca 9-10 let
čtvrtek	15.00 – 15.45 16.00 – 16.45	cca 10-11 let cca 11-13 let

V pondělí 12. září bude v 17 hod. mše svatá pro děti na zahájení výuky. První hodiny náboženství se pak budou konat ve středu 14. a ve čtvrtek 15. září. Případné úpravy navrženého harmonogramu budou záviset na časových možnostech vyučujících a většiny přihlášených dětí.

Úvodní setkání ke sv. Ludmile

Ve čtvrtek 2. června proběhlo v Arcibiskupském paláci v Praze setkání Kněžna a světice Ludmila: Lokalita – region – svět. Sešli se zde jak přední badatelé, kteří pohovořili o životě, ostatcích i kultu sv. Ludmily, tak i obyvatelé svatoludmilských míst, jejich farníci a faráři. Nechyběli ani posluchači ze zahraniční – slovenské obce Prakovce, kde se nachází jediný kostel sv. Ludmily na Slovensku, či Lužičtí Srbové. Setkání zakončila úvaha otce Petra Bubeníčka o významu sv. Ludmily pro dnešní svět, o připravované duchovní ose projektu a krátká diskuze.

Účelem setkání bylo vytvořit prostor, kde se potkají jak lidé z odborných odvětví, kterých se téma sv. Ludmily týká, stejně tak i zástupci obcí a měst, církví či pracovníci místních kulturních organizací. Toto úvodní setkání proběhlo ve velkém předstihu k výročí, které

očekáváme v roce 2021 a kvůli kterému spolek Svatá Ludmila 1100 let vznikl. Tento předstih však nejen spolku, ale všem, kterým je sv. Ludmila blízká, dává možnost připravit se na chystané výročí a zamyslet se nad významem její osoby pro dnešní svět i pro každého z nás.

Marie Opatrná

Farní pouť na Svatou Horu u Příbrami ke Svaté bráně milosrdenství

„Vzpomínáme, Bože, na tvé milosrdenství ve tvém chrámě!“ (Žl 48, 10)

Datum: **15. října 2016**
Místo: **Svatá Hora u Příbrami**
Duchovní doprovod: **P. Petr Bouška**
Program:

- mše svatá v bazilice Nanebevzetí Panny Marie a adorace
- možnost získat odpustky ve Svatém roce milosrdenství
- prohlídka poutního místa s průvodcem
- korunka k Božímu milosrdenství
- volný čas

Sraz: **9.15 hod. - Beroun, zastávka U Černého koně (směr Plzeň)**
Cena za autobus: **150 Kč/dospělí**
80 Kč/dítě od 3 do 15 let, děti do 3 let zdarma
Cena za prohlídku: **dospělí - 120 Kč, důchodci, děti (do 15 let), studenti, ZTP - 80 Kč, rodinné vstupné (2 dospělí + 1-5 dětí) - 290 Kč**
Předpokládaný návrat cca 18 hod.
Závazné přihlášky a platba **11. a 18. září** u sv. Jakuba v Berouně po dopolední mši sv.
Všichni jste srdečně zváni!!!
Bližší info: Libuše Lukášová, tel. 724 352 366
libuse.lukasova@centrum.cz

Berounem a Tetínem prošel středověký průvod

První červnovou sobotu jste mezi Berounem a Tetínem mohli potkat neobvyklé návštěvníky. Do našeho kraje zavítal průvod bavorského vévody Štěpána. Jeho družina vycházela z Berouna a v odpoledních hodinách pak dorazila na Tetín, kde byla přivítána zástupci obce, místních obyvatel i církve. Dětský sbor pak na počest vévody a sv. Ludmily zapěl oslavnou píseň. A vévoda Štěpán se poklonil dvěma patronkám obce Tetín – sv. Ludmile a sv. Kateřině. Jeho další cesta směřovala přes Srbsko až na Karlštejn, kde se měl připojit k průvodu císaře Karla. Aby však jeho cesta měla zdárný průběh, požehnal jí zástupce místní farnosti. Pro potěšení tetínských obyvatel, ale i všech dalších návštěvníků pak vévodovi zbrojnoši uspořádali napínavý souboj. Pokud jste průvod nepotkali, nebojte, potkáte jej jistě napřesrok.

Martin Hrdlička

Královská kolegiátní kapitula Nanebevzetí Panny Marie na hradě Karlštejně
Vás zve na bohoslužbu, jež se koná u příležitosti 10. výročí povolání k nebeské liturgii

P. Pavla Grimmiga, děkana kapituly,
a P. Gustava Nováka, kanovníka

v neděli 17. 7. 2016 v 16.00 hod.
v kostele sv. Palmácia v Karlštejně

Mši svatou na poděkování za jejich
kněžskou službu budou sloužit
P. Josef Pecinovský, děkan kapituly
a kanovníci karlštejnské kapituly.

Vzpomínáme na pana kanovníka Gustava Nováka

Zdá se to nedávno, kdy Pán povolal na věčnost P. Gustava Nováka, dlouholetého berounského duchovního správce, ale začátkem července uplyne od jeho úmrtí již deset let.

Gustav Novák se narodil 20.3.1919 v jižních Čechách v Radošovicích u Strakonic, kněžské svěcení přijal 30. května 1943 v Praze. Jako kaplan působil od r. 1943 na několika místech ve středních Čechách – ve Vlašimi, v Říčanech u Prahy, v Týnci nad Sázavou a v Klecanech. Dále pak jako duchovní správce v Čakovicích, Třeboradicích a Kojeticích. Od roku 1947 do 1951 byl administrátorem ve Štěchovicích. Pak už následovala farnost Beroun; podle některých podkladů zde byl administrátorem už od 15.5.1951, podle katalogových podkladů od 1.7.1951.

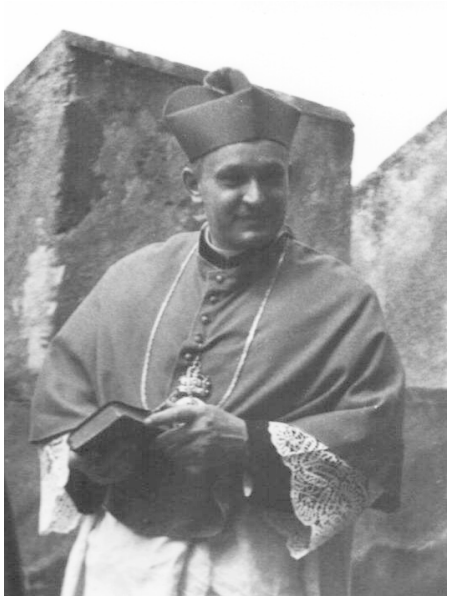

Nedávno jsem ve fotoarchivu svého otce našla zajímavé fotografie z března 1957; snímky pocházely z Karlštejna a zachycují P. Nováka, který byl právě jmenován kanovníkem Královské kolegiátní kapituly při kostele Panny Marie na hradě Karlštejně. Stalo se tak 27.3.1957. Tatínek neměl blesk (ten mívali v té době asi jen profesionální fotografové), a tak nemohl fotit při obřadu v hradním kostele, ale pořídil několik snímků celé skupiny kanovníků, jak scházejí od věže dolů po karlštejnských hradbách. Na těch fotkách vypadá P. Novák velmi mladý, bylo mu třicet osm let…

Pater Gustav Novák se od té chvíle stal pro všechny „panem kanovníkem“, nikdo o něm nemluvil jinak a také ho všichni „pane kanovníku“ oslovovali, ačkoli to byl vlastně titul „karlštejnský“. Možná to tak bylo i proto, že berounský kostel sv. Jakuba byl pořád děkanský kostel, vedle stálo děkanství a předtím tu sídlila řada děkanů, ale P. Novák vlastně dlouhá léta děkanem jmenován nebyl (až r. 1972).

Ve farnosti měl mnoho přátel a spolupracovníků – P. Vítězslava Kozu, který se v šedesátých letech vrátil z komunistických kriminálů, kostelníka Vladimíra „Ládu“ Maška, varhaníka Josefa Tomana, zpěváka a ministranta Jaroslava Goldmanna, Miloše Palkosku, Václava Pobudu a další zpěváky. Výtvarné práce realizoval J. Goldmann, plakáty do předsíně kostela malovala paní učitelka Anna Krotilová. Po smrti Vl. Maška nikdo nechtěl dělat kostelníka, tak se úklidu a výzdoby kostela ujaly dvě ženy, paní Anežka Mikešová a paní Marie Outratová.

V důchodu byl pan kanovník od r. 1984, ale jako kněz v Berouně působil dál až do příchodu P. Libora Bulína. Od srpna 1989 v Berouně pokračoval ve službě jako výpomocný duchovní. Ačkoli na sklonku života už jeho zdraví nebylo nejlepší, pravidelně se účastnil jako kanovník mší sv. na Karlštejně.

Zemřel 4. července 2006. Za dar jeho kněžského života jsme poděkovali při mši svaté v kostele sv. Jakuba v Berouně 13. července, hlavním celebrantem byl biskup Karel Herbst. Pohřben byl na berounském hřbitově vedle Seydlova kříže do kněžských hrobů. Nevím, kolik lidí si toho tehdy všimlo, ale na levém rameni kříže přesně nad vykopaným

hrobem se zřejmě ještě před pohřbem usadil dost velký včelí roj a po celou dobu tam (naštěstí!) pokojně visel. Napadla mě tehdy slova z velikonočního zpěvu o pilné včele…

-lf-

Pouť seniorů a nemocných do kadedrály sv. Víta

V sobotu 18. června jsme spolu s maminkou a paní Zdeňkou z naší farnosti vyrazily na pouť ku sv. Vítu, každá na srdci svůj úmysl. Jakmile jsme vystoupily na Pražském hradě z tramvaje, vítali nás rozzářeni mladí lidé a nabízeli starším lidem odvoz na vozíčku. I sama katedrála nás uvítala velmi vlídně, prosta od zástupu turistů, tichá a důstojná. Uvědomění, že procházíme branou Božího milosrdenství, bylo povznášející. Překvapilo nás, kolik dorazilo lidí, a bylo krásné vidět setkání generací. Od miminek u maminek v bříšku, přes batolata ku větším dětem, jejich rodičům a prarodičům se stříbrem ve vlasech.

Atmosféra liturgie byla překrásná, kázání pana kardinála povzbudivé a přímluvy srdečné. Jedna z myšlenek, které zazněly v kázání, mne obzvláště oslovila. Týkala se toho, co mají staří a mladí lidé společné a v čem si proto mohou být vzájemně pomocí a požehnáním – řeč byla o samotě. A když si vzpomenu na své dospívání, je samota opravdu pocitem, který byl tehdy převažující. Uvědomila jsem si také, jak jsem vděčná, že jsem mohla své dětství prožít ve společnosti babičky, mamčiny maminky, která spolu s námi žila. Byla tak pokojná…u nikoho jsem nezakusila takový pokoj jako u ní. Milovala jsem, když vyprávěla o svém životě, o tom, jak sloužívala na statku, o válce, o tom, jak vnímala v životě blízkost a požehnání Pána Boha. Stáří je velkým pokladem – nejen pro svůj pokoj, moudrost a nadhled, ale je příkladné i ve své pokoře.

Mé mamince je letos 77 let. Přes všechno těžké, co si v životě prožila, a přes zdravotní komplikace se dá říci, že se svým způsobem stále těší dobrému zdraví. Je nám také velkým požehnáním – děti ji milují a je krásné zažívat, jak se jí rozzáří tvář, kdykoli ji přijdeme navštívit, jak dokáže být trpělivá a vlídná, poslouchat její vyprávění. Jsem opravdu vděčná za ten čas, který nám Hospodin stále dopřává.

Po skončení mše svaté jsme se ještě pomodlili Vyznání víry a Zdrávas, abychom mohli obdržet odpustky. Bylo také milým překvapením setkat se s Michalem Němečkem, který

se s námi přišel velmi srdečně pozdravit. Po mši svaté jsme byli všichni pozváni k malému pohoštění v zahradě arcibiskupství.
Jsem moc ráda, že jsme se na pouť vydaly. Světlo, které dopadalo vitrážemi do katedrály, si našlo cestu skrze vlasy lidí, kteří seděli před námi, a jejich vlasy tak vypadaly opravdu jako stříbrné – „hleďte tedy, jakou slávou jsem vás ověnčil“, jako by pravil Pán. Díky za vás, naši milí starší sestry a bratři v Kristu. Ať vás Pán posiluje, opatruje a potěšuje a ať se tak může dít i skrze nás.

Marie Anna Vildmonová

Skautské středisko Radost a Naděje Beroun

Výprava do Chlumu u Rakovníka – 4. 6. 2016

V sobotu 4. června 2016 se konala poslední výprava před skautským táborem, a to do Chlumu u Rakovníka. Výpravy se zúčastnilo 11 vlčat, 11 ocelotů a 4 vedoucí.
Už od rána bylo krásné slunečné počasí. Sraz byl na hlavním vlakovém nádraží v Berouně v 8 hodin. Vyrazili jsme vlakem směrem na Rakovník. Po necelé hodině jízdy jsme dorazili na místo.
Vystoupili jsme na zastávce v Chlumu u Rakovníka, kde jsme se ještě na nástupišti pomodlili, dali jsme pokřiky a společně se vyfotili.
Potom jsme šli lesní cestou do kopce. Když jsme vyšli nahoru, uviděli jsme opuštěný vojenský objekt - sklad . Ten jsme pomocí křídy označili písmenem A. A za pár okamžiků další sklad. Takto bylo po terénu rozseto spoustu těchto přístupných bývalých skladů, které jsou pro dnešní polodenní hru jako stvořené. Na počátku jsme si u jednoho z objektů zanechali batohy a společně s Janem Markem - vedoucím skatů Ocelotů - obešli hranice území a zakreslili jsme si plánek s objekty do mapy. U objektu s batohy počkal Frantík. Po návratu z obchůzky terénu bylo již před polednem. Vaříme si oběd ve dvojících.

Po obědě jsou všichni natěšení na hru. Tato hra spočívala v tom, že jsme se rozdělili na dvě skupiny, každá skupina dostala od vedoucích tašku, ve které byly kartičky a reflexní pásky. Naše skupina měla pásky a kartičky oranžové a druhá skupina měla žluté. Pásky jsme si dali všichni na nohu a do kapsy si dali kartičku. Cílem hry bylo přemístit se z našeho objektu terénem samostatně či po skupince do objektu druhého týmu a umístit tam svoji kartičku. Druhý tým se nám v tom snažil bránit házením papírovými koulemi. Když někoho z nás zasáhli, museli jsme odevzdat svoji kartičku a sundat si pásku.

Hra byla skvělá. Mému týmu se podařilo umístit víc kartiček, a tak jsme zvítězili. Zvítězili vlastně všichni, protože to bylo dost náročné a hlavně napínavé.
Když hra skončila, šli jsme z kopce dolů směrem k nádraží. Když přijel vlak, právě začalo pršet. Rychle jsme nastoupili a vydali se zase zpátky do Berouna, kde už na nás čekali rodiče. Na nástupišti jsme si ještě dali pokřik a tím naše výprava skončila.
Výprava se vydařila, všem se moc líbila a už se všichni moc těšíme na skautský tábor.

Daniel Trubák - vlče

Ze života svatých

Sv. Prokop, opat z 11. stol. *(4. července)*

Svatý Prokop patří k našim národním patronům. Zastupuje mezi všemi řeholníky úsilí o život v duchu evangelních rad. Z jeho života se nám nezachovaly přesné a historické zprávy. V jeho životopise čteme jen to, že se narodil v Chotouni u Českého Brodu. Nejprve prý byl světským knězem, na své přání se stal řeholníkem v Břevnově, později řeholníkem Sázavského kláštera, kde byl ustanoven opatem. Zde se pěstovala slovanská liturgie. Ve

svém dalším působení v klášteře Sázava se jako opat zasloužil o kulturní rozmach české země. Klášter Sázava založil slovanskou tradici mezi českými benediktiny, která pak za Karla IV. našla silnou oporu v pražských Emauzích a prakticky trvá dosud. Zvláštní zmínku si zasluhuje svatoprokopská úcta v Čechách, kde se úspěšně vžila a trvá dosud. Otec vlasti Karel IV. se postaral i o rozšíření jeho kultu v cizině. Kult přetrval i husitskou dobu a nepodlehl ani následujícím vlivům německé reformace. Svatoprokopská úcta trvá až dodnes. Svatý Prokop patří mezi naše národní patrony. Nesmíme na ně nikdy zapomenout, protože oni také nikdy nezapomenou na nás.

-vac-

Modlitba měsíce

- **Společný úmysl apoštolátu modliteb na prázdniny:**

„Ať Bůh přitáhne k sobě srdce mladých lidí a pomůže jim poznat a přijmout povolání, které jim vložil do srdce.“

Farní kronika

- **Křtiny:** V červnu byli v naší farnosti pokřtěni Jeremiáš Přibyl a Kateřina Škachová.
- **Svatby:** Manželství uzavřeli v kostele sv. Ludmily na Tetíně Anastazija Lebarová a Jan Boštík a dále Jaroslav Nisler a Tereza Setničková, v kostele Nanebevzetí Panny Marie v Králově Dvoře Zuzana Měchurová a Kamil Choc.
- **Pohřby:** Na věčnost jsme vyprovodili paní Jaroslavu Věchtíkovou a paní Miladu Beerovou z Králova Dvora.

Vzpomínka

Je tomu již sedm let, co zemřela paní Liduška Tomášková. Stále vzpomíná sestra s rodinou.

Římskokatolická farnost Beroun, Seydlovo nám. 24/5, 266 01 Beroun
tel: 311 621 964**,** e-mail: farnost.beroun@centrum.cz; www.farnostberoun.cz

Bohoslužby o letních prázdninách:	**Ne**	**Po**	**Út**	**St**	**Čt**	**Pá**	**So**
BEROUN	**10.00 18.00**	19.30	18.00	8.00	8.00	18.00	
KRÁLŮV DVŮR	**8.00**						
SV. JAN	**8.00**						
LODĚNICE	**9.30**			17.00		17.00	
CHYŇAVA	**11.00**						
TETÍN	**11.15**						
NIŽBOR							**16.30**
HÝSKOV							**18.00 (2. a 4.)**
VRÁŽ							**18.00**
HUDLICE							**15.00 (1. so)**

Kontakty:

P. Petr Bouška - *administrátor*
e-mail: petr.bouska@centrum.cz,
mobil: 608 524 408
P. Jozef Sudor - *kaplan*
e-mail: sudorjozef@gmail.com
mobil: 731 531 301,
P. Josef Moulík - *výpomocný duchovní*
(Loděnice) mobil: 722 206 057
Pavel Kodras – *stavební technik vikariátu*
e-mail: pavel.kodras@apha.cz,
mobil: 602 465 797
Jiří Hanke – *referent Správy majetku AP*
e-mail: jiri.hanke@apha.cz
mobil: 739 521 031

trvalí jáhni vypomáhající ve farnosti
Josef Jonáš *(Zdice)*
e-mail: josef.jonas@web.de,
mobil: 775 271 756
Ondřej Mrzílek *(Vráž)*
e-mail: ondrej.mrzilek@seznam.cz,
mobil: 732 281 293
Jiří Cikánek *(Králův Dvůr)*
e-mail: jiri.cikanek@seznam.cz

Lukáš Petřvalský - *titulární varhaník*
e-mail: lucas.petrvalsky@hotmail.com,
mobil: 724 219 745

Berounský katolický zpravodaj - měsíčník Římskokatolické farnosti Beroun
Písemné příspěvky možno odevzdat **nejpozději do 20. dne měsíce** do krabičky „Dotazy a příspěvky“ v kostele, v elektronické podobě na e-mail: red.tym@seznam.cz.
Redakce si vyhrazuje právo na úpravu článků.
Vydává Římskokatolická farnost Beroun, Seydlovo nám. 24, pro vnitřní potřebu.
V elektronické podobě na stránkách farnosti: **www.farnostberoun.cz/zpravodaj**
Příspěvek dobrovolný, č. ú. farnosti Beroun: **361 038 389 / 0800**